



# MARCALGERGELYI

TELEPÜLÉSKÉPI ARCULATI KÉZIKÖNYV

# TARTALOMJEGYZÉK



1. Bevezetés	3
2. Marcalgergelyi bemutatása	4
3. Örökségünk	6
4. Jellemző építészeti karakterek bemutatása, településszerkezeti jellemzés	10
5. Építészeti útmutató	13
Telepítés	
Tetőhajlásszög	
Magasság	
Tetőforma	
Színek	
Kerítések	
Kertek	
Anyaghasználat	
Ajtók, ablakok	
Homlokzatképzés	
Részletek	
6. Mai példák	24
7. Utcák, terek	25
8. Hirdetések, reklámtáblák	26
Impresszum	27

# BEVEZETÉS

# 1

Nagy örömünkre szolgált, hogy elkészíthettük a Marcalmedencében található, gyönyörű fekvésű Marcalgergelyi településképi arculati kézikönyvét. A kiadványon keresztül szeretnénk bemutatni a község történelmét, természeti és épített értékeit.

A kézikönyv egy összefoglaló, közérthető tudásanyaggal látja el az olvasóját, de a település iránt érdeklődők illetve a helyi lakosok is hasznosnak találhatják.



A bemutatáson túl, az építészettel foglalkozó fejezeteket nagy részletességgel dolgoztuk ki. Ajánlásainkat ábrákkal illetve fotókkal is szemléltettük, csak úgy, mint a kerülendő építőanyagokat. Településképi szempontból meghatározó a lakóházak színe, formavilága, mérete egyaránt. Az arculathoz nem illeszkedő épületek ronthatják az egységet. A modern irányzatok hagyományhoz illeszkedő alkalmazása ott, ahol még az eredeti településképp létezik, mindenképp ajánlott.



Nem tekinthető lezártnak a kézikönyv, hiszen a településképp folyamatosan alakul. Iránymutatásnak szánjuk, egy folyamatosan bővülő dokumentumnak. A helyi építészeti módszerekre alapozott javaslatainkkal kívánunk segíteni az arculat egységességének fenntartásában. Mindehhez ábrákat és Marcalgergelyin készült fotókat is biztosítunk, továbbá más településekről származó kerülendő példákat (kialakításokat, építőanyagokat) is ismertetünk.

Bízunk benne, hogy segítségére lesz Marcalgergelyi településképi arculati kézikönyve minden építkezni vagy felújítani vágyónak!



## MARCALGERGELYI BEMUTATÁSA

# 2

A település a Marcal mellett terül el Veszprém megye északnyugati részén, a Pápai járásban. A járásszékhelytől közúton 20 kilométerre található nyugatra, Celldömölkötől szintén 20 kilométerre fekszik északkeletre. Nevének előtagja magától értetődő, második fele – egyben a település régi neve – jelentésileg „Gergelynek a birtoka” vagy „Gergelyé” eredettel bír.

Területén előkerültek bronzkori, római kori és Árpád-kori leletek is, melyek azt bizonyítják, hogy környezete hosszú idő óta lakott. A kis község a XII. században létesült. A „gergelyi” eredetet a helyiek Bicsak Gergelyhez társítják, akit a település első földbirtokosának tartanak. A vármegyerendszer megalakítását követően Veszprém vármegye része lett. Elsőként egy 1343-as feljegyzésben említették Gureger, Gergeri és Gereger formákban. Később Geghery és Gergely alakokban tűnt fel egy Mátyás király korabeli pannonhalmi apátsági iratban. 1531-ben a vármegye legnagyobb földbirtokosának, Choron Andrásnak az uradalmát képezte.

A hódoltsági időkben a török portyázások és a pestis egyaránt áldozatokat követeltek a falu lakosságától. 1556-ban a település elpusztult, és egész a XVII. század elejéig lakatlan maradt. 1609-ben már újra lakott terület volt, de továbbra is szenvednie kellett a török sanyargatást. A reformáció Gergelyin is teret nyert, ám az ellenreformáció idején üldözték a protestánsokat. Evangélikus hitét a lakosság Nemesdömölkön gyakorolhatta. 1754-ben a település fatemploma leégett, helyére 1783-ban felépült az új templom. Ebben az időszakban 49 házból, 82 háztartásból állt a 362 fős lakosságú falu.



Az első katonai felmérés (1763-1787)

A XVIII. század végén a kor neves statisztikusa-geográfusa, Vályi András ekképp írta le a települést: „*magyar falu, 's szabad nemes helység Veszprém Vármegyében, földes Ura Somogyi Uraság, és mások, lakosai katolikusok, és evangélikusok, fekszik Martzal vizéhez nem meszsze, Pápához pedig egy mértföldnyire, Vinár, és külső Vat között, mellynek filiája. Határja két nyomásbéli rozst leg inkább, búzát is, és mindenféle tavaszt meg termi, erdeje vagyon, szénájok, kákás, nádas, és sásos.*” 1851-ben Fényes Elek földrajzi író így jellemezte Gergelyit: „*magyar falu, Veszprém vmegyében, a Marczal mellett: 54 kath., 334 evang., 12 ref., 8 zsidó lak., evang. anyaekklézsiával. Sok rétje van. F. u. közbirtokosság. Ut. p. Pápa.*”

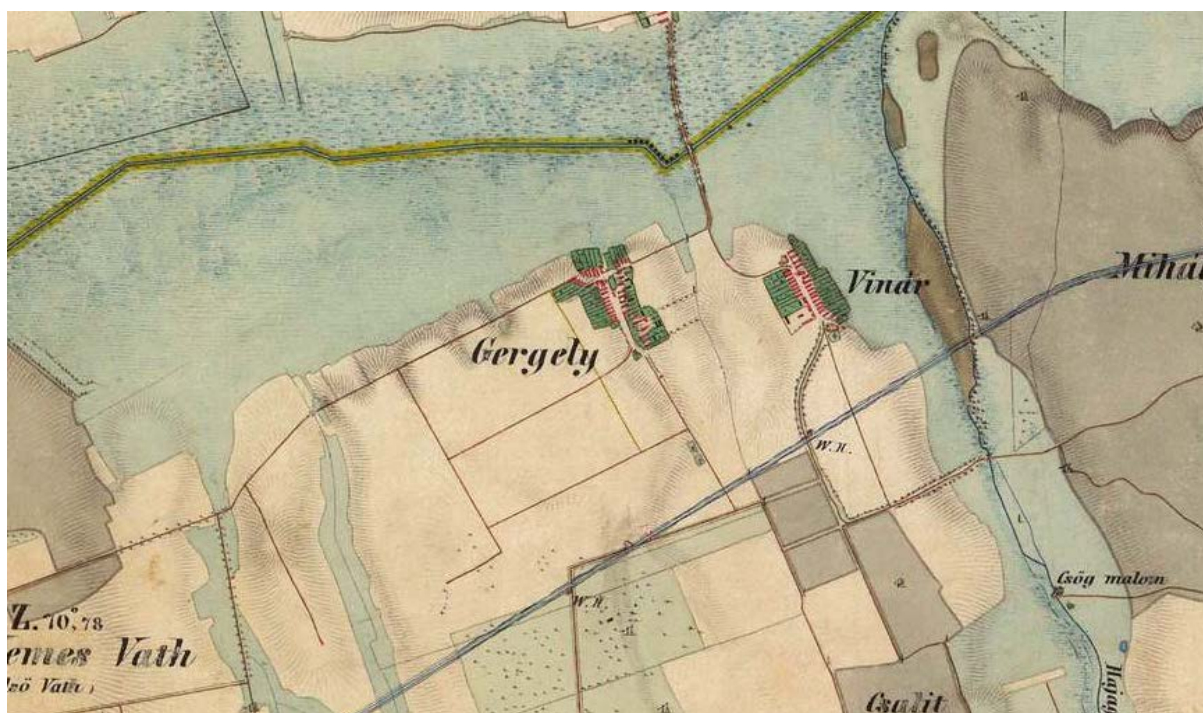

A második katonai felmérés (1806-1869)

1880-ban 444 fő népességéből 92 római katolikus, 8 református, 331 evangélikus volt. 1910-ben 421-en éltek a településen. Az első világháború 18 hőst ragadott magával, a második világháború szintén megvoltak az áldozatai. 1960-ban 680 lélekkel bírt az akkor már mai nevén ismert Marcalgergelyi, viszont innentől kezdve folyamatos csökkenésnek indult a népességszám. 2001-ben 472-en éltek a településen. A 2015-ös Magyarország közigazgatási helynévkönyve 368 főről számolt be.





# ÖRÖKSÉGÜNK

## 3



A Marcal közelsége illetve a szabályozása előtti vizenyős terület fontos tényezője volt Marcalgergelyi kialakulásának. Elhelyezkedéséből és mocsaras környezetéből adódóan zsákjelleű együtcs település volt hosszú ideig. Mára a helyzet annyiban változott, hogy két utca alkotja a község tengelyét, a főutca szerepű Kossuth Lajos valamint a Hársfa utca. E két hosszanti utcát három másik köti össze. A hosszanti utcákra merőlegesen futnak a szalagtelkek, míg az összekötőkben (rövidségük végett) nincsenek telkek. Ez alól kivétel pár kisebb méretű telek a településközpontban a vegyesbolt mellett induló név nélküli kis utcában, továbbá a Dózsa György utca külső (északi) oldala. A merőleges szalagtelekbéli szabályosság a kisebb kanyarokban megszűnik.

A Kossuth Lajos valamint Dózsa György utcában áll a legtöbb régi építésű ház, melyek a telek-oldalhatáron helyezkednek el. Jellemzőjük, hogy hosszúak (nem feltétlenül a rövid oldalukkal néznek az utcafrontra), rövid oldalukon oromzati kéménylyuk(ak) található(k), kontyolt vagy kontyolás nélküli nyeregtetővel rendelkeznek, kiegészülhetnek a hátsó kert irányában egy vagy több gazdasági épülettel.



A 60-70-es évek épületei a nevezett korszak tipikus „vidéki paneljei.” A népi elemeket nélkülöző, a hagyományokkal szakító építészeti stílus képviselőiről van szó, amelyek sematikus, négyzetes alappal, sätortetővel épültek. Emellett az utcafronton két darab háromosztatú ablak, kis elő- és oldalkert illetve dísztelenség jellemzi őket.

Mind a régi típusú és szocialista házakból találunk számos felújítottat, melyet a XXI. század követelményeinek megfelelően modernizáltak (nyílászáró-csere, fűtésrendszer-korszerűsítés stb.). A rendszerváltás óta eltelt időben felhúzott új építésű lakóházak is szép számmal fellelhetők Marcalgergelyin, ezek többsége nem a telek oldalhatárán áll. Műemléki védelem alatt álló épület nincs a településen.



### Marcalgergelyi Evangélikus Társegyházközség temploma

A mai kőtemplom 1783-ban épült a korábbi fatemplom helyén a Dózsa György és Kossuth Lajos utca sarkán. Mai formáját az 1910-es átépítés során nyerte el.

## Természeti adottságok

Marcalgergelyi egykori szeszélyesen kanyargó folyómedrek által átjárt ártere ma is gyönyörű, facsoportos lápréteket őriz. Továbbhaladva a parton, a község oldalán erdős-ligetes vidék terül el.



A település területének északi peremén a folyó mentén Natura 2000 terület található. Ez egy olyan összefüggő európai ökológiai hálózat, amely a közösségi jelentőségű természetes élőhelytípusok, vadon élő állat- és növényfajok védelmének keresztül biztosítja a biológiai sokféleség megővését és hozzájárul kedvező természetvédelmi helyzetük fenntartásához, illetve helyreállításához. Olyan zöld infrastruktúra, mely biztosítja Európa természetes élőhelyeinek ökoszisztéma szolgáltatásait, valamint jó állapotban való megőrzöttségét.

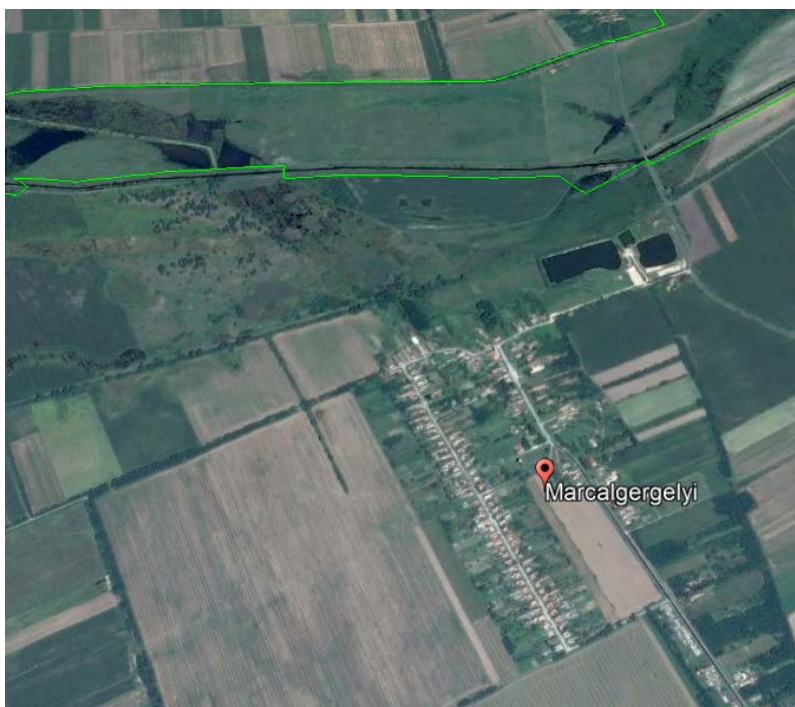







## Növényvilág

A Marcal környékét a zombékos láprétek és mocsarak övezték, a magasabban fekvő területeket pedig mogyorós cserjék, majd cseres tölgyes erdők borították. Az ember megjelenése után az erdők helyén szántóföldek és legelők jelentek meg, az utolsó hatalmas tanúfákat az 1930-as években vágták ki. Az őshonos fajok kipusztítása után kezdett el terjedni a süntök, az aranyvessző, a gyalogakác, a selyemkóró és a betyárkóró. Azonban pár védett faj megőrződött a területen, mint például a fehér májvirág, a mocsári kosbor, vagy a hússzínű ujjaskosbor.



## Állatvilág

A Marcal ősi állatvilágára a Mezőlak melletti tőzeglápban megőrződött maradványok alapján következtethetünk. A környéken megtalálható volt az őstulok, a vadszamár és a gímszarvas. Ürgék is éltek nagyobb számban a lecsapolás után kiszáradt területeken.

Ha a Marcal halfaunája az 1863-ban kezdődött lecsapolás előtt sokkal gazdagabb volt, mint napjainkban. A halállomány felmérésére 2008-ban került sor, mely során összesen 25 faj 1524 példányát azonosították. A ragadozó halak közül a csuka, a sügér, a balin, a süllő, valamint a harcsa él a Marcalban.



## Joó horgásztó

A Marcaltól 200 méterre került kialakításra. A tó területe 1,8 hektár, amely 2008-ban létesült. A vízfelület egy 15 hektáros, részben parkosított, közművekkel ellátott, árterületi legelővel határos területen fekszik. A tó horgászhelyeit egymástól kellő távolságban alakították ki, közelükben jól felszerelt játszótér valamint labdajátékokra alkalmas füvesített területek is megtalálhatók. Az északi oldal, amely egyben gát is, versenyek rendezésének ideális helyszíne. A térségben egyedülálló módon horgász-versenypálya kialakítására is sor került, így az északi gát 200 m hosszban, azonos rézsűhajlással és fenékmélységgel egyenlő feltételeket biztosít a versenyzők számára. A horgásztó átlagos vízmélysége 3,2 méter, legmélyebb pontjai elérik a 4,2 méter mélységet. A fenéken kavics valamint agyagréteg, kis területen tőzeg található.



## JELLEMZŐ ÉPÍTÉSZETI KARAKTEREK, TELEPÜLÉSSZERKEZETI JELLEMZÉS

A Települési Arculati Kézikönyben megkülönböztetünk két eltérő karakterű településrészt. A belterületet illetve a külterületet.

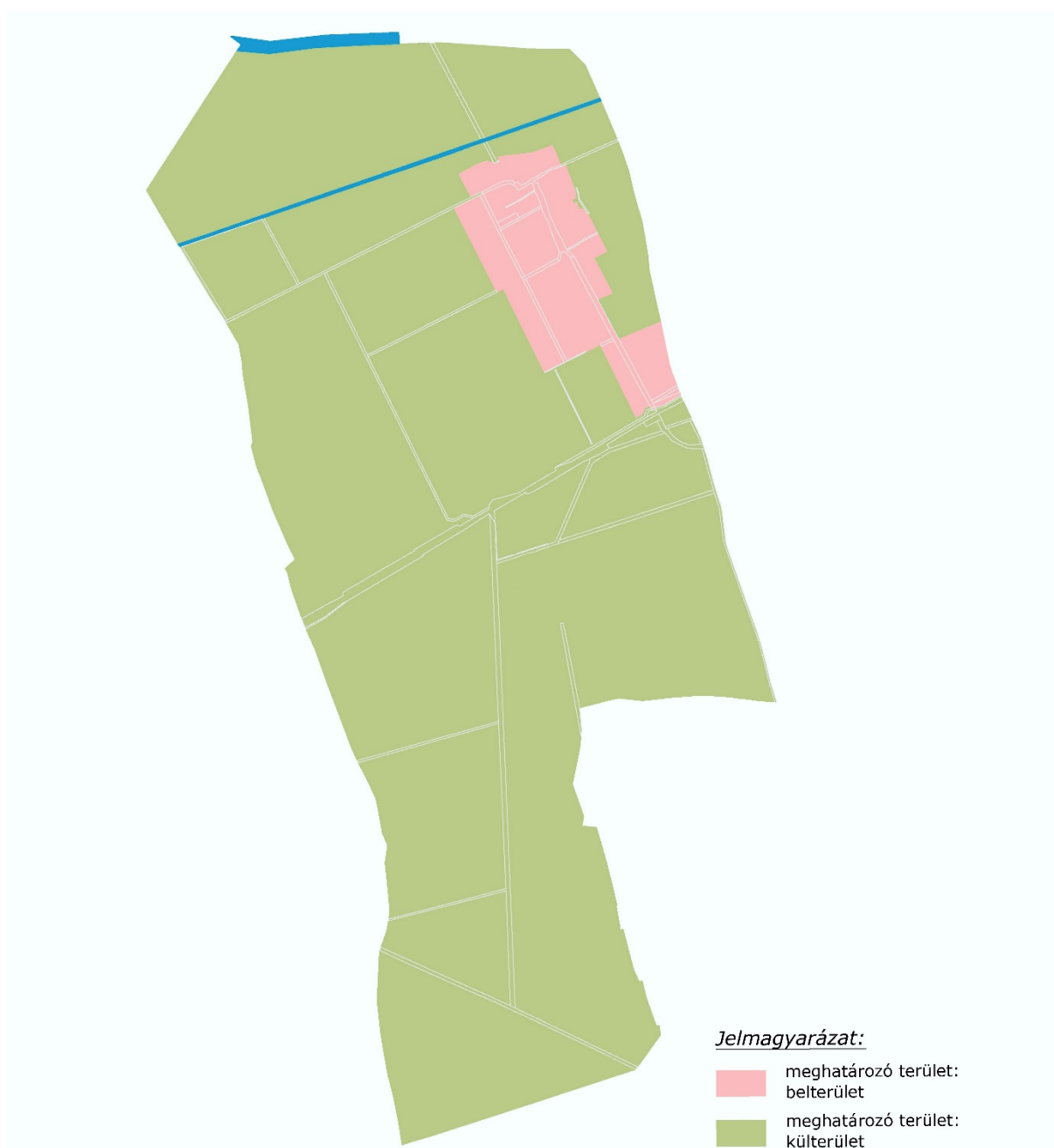



## A belterület karaktere

A szalagtelkes falvak egymás mellett fekvő keskeny, hosszú, szalag alakú belső telkei hosszanti oldalukkal érintkeznek és így alkotnak többszöri sorozatot. A telkek utcafrontjára épített házak hosszan nyúlnak el az oldalhatáron, sokszor a melléképülettel egybeépítve, de jellemző különállóan is, elforgatva, a lakóház tengelyére merőlegesen, az udvar és a kert közé csúrt építve.

Marcalgergelyi településnek kezdetben két egymásra merőleges utcája volt ilyen szalagtelkes beépítéssel. Később kiegészült egy újabb utcával, amelynél szembeutón a szabályozottság, a házak egy vonalban állnak az utcához viszonyítva. Helyenként különböző korok stílusát mutatják meg egymás mellett, ugyanakkor a telepítésnek köszönhetően egységes szerkezetet alkotnak.

A belterületre vonatkozó általános értékű szabályok:

- a településen csak olyan településképi és építészeti szempontból igényes építmények építhetők, amelyeket a telek adottságainak, a környezetük jellegének, a rendeltetésük követelményeinek, az építőanyagok sajátosságainak megfelelően alakítottak ki;
- az egy telken lévő építmények tömegeit és homlokzatait (homlokzati színezéseket) úgy kell kialakítani, hogy azok egymással összhangban legyenek és formai szempontból egységes építményegyettes hatását keltsék;
- az épületek homlokzatainak, kerítéseinek egységét meg kell tartani, azt részleges átalakítással vagy átfestéssel megbontani nem szabad;
- a szomszédos épületek utcai homlokzatának magassága maximum 0,5 méterrel térhet el egymástól. A szomszédos épületek tömegformálásukkal, színvilágukkal egymáshoz illeszkedjenek;
- klímaberendezés, turbókazán, központi porszívó szellőzőnyílását és kültéri berendezését az épület fő (utcai) homlokzatára nem lehet elhelyezni.



## A külterület karaktere

Marcalgergelyi külterületén főként mezőgazdasági területek találhatók, szántók, legelők, valamint a horgásztó és az erdős-ligetes területek.

A belterületől délre egy nagyobb gazdasági terület fekszik, ahol tehenészet működik. A gazdasági épületek mindig az adott tevékenységnek megfelelő funkcionális rendben kerülnek kialakításra, csak a szükséges méretek megválasztásával mind magasságban, mind alapterületben.





# ÉPÍTÉSZETI ÚTMUTATÓ, AJÁNLÁSOK

# 5

A kézikönyvben ez a fejezet a település építészeti arculatjához tartozó javaslatokat tartalmaz, melyek segítséget adnak a településkép egységesítésére.

Ábrákon látható példa településen megfelelő telepítésre. Az utcától azonos távolságra lévő házak, eltérő tetőforma esetén is harmonikus utcaképet eredményeznek.

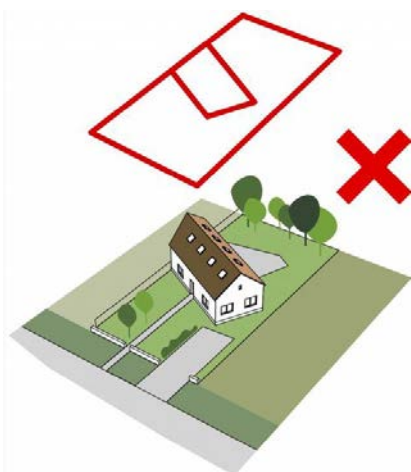
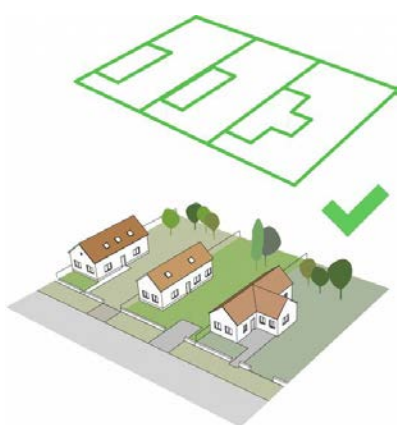

## TELEPÍTÉS

Marcalgergelyi belterületén és a főutcák mentén az oldalhatáron álló beépítés a jellemző, a telken belüli elhelyezkedés pedig az utcára merőleges rendszerű.

Előfordul az utcafrontra kiugró fő homlokzat, de nagyrészt elő- és oldalkertes beépítés a jellemző. Ezt a rendszert folytatni és alkalmazkodni **javasolt**.

Adott tengelytől indokolatlanul elforgatni és nagyobb mértékben hátra húzni az épületeket **kerülendő**.

Az egyvonalon lévő házak adják a harmonikus utcaképet. Nem javasolt jelszerű lakóházat tervezni.





## TETŐHAJLÁSSZÖG

A községben a családiházak tetőhajlásszögei szinte kivétel nélkül azonosak. Átlagosan 40 fok körüli szöget zárnak be.

A meglévő épületek közé épülő új házaknak hasonló tetőhajlásszöggel érdemes épülniük, mint a környezetükben lévők. A túl magas illetve túl alacsony hajlásszögű tetővel rendelkező épületek nem illeszkednek a település utcaképebe.



Településről vett példa a földszintes családiház magasságára és tetőhajlásszögére.



## TETŐFORMA

A településen lévő tetőformák egyszerű nyereg- vagy sátoztetők.

Új ház tervezésénél a szomszédok figyelembevételével kell illeszkedni a környezethez.

A nyeregtetős házakból álló utcaképbe nem kerülhet tördelt, összetett tetőformájú épület.

A hazai gyökerek nélküli „mediterrán” stílusú házak tervezése kifejezetten nem ajánlott Marcalgergelyi építészetébe.



Példa a településen a faluhoz illeszkedő tetőformára.

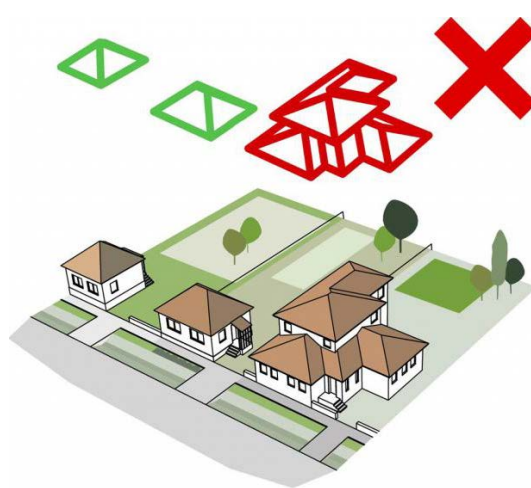
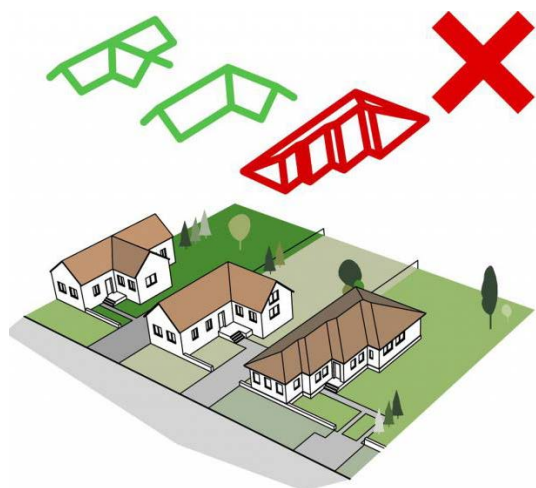



Példa megfelelő színhasználatra. **Javasolt** a fehér vagy tört fehér vakolat használata, sötét színű faablakokkal.



## SZÍNEK

A homlokzatok színvilága változatos. Ezt lehet erősíteni, azonban vigyázni kell az élénk színekkel, melyek egyébként is hamarabb halványulnak az időjárás hatására. Igyekeznünk kell a meglévő színvilághoz illeszkedni, például fehérrel, világos földszínekkel vagy pasztellszínekkel.

Kerülendők a rikító fémlemezfedések és természetellenes színek és burkolatok.



Példa a **kerülendő** színhasználatra.





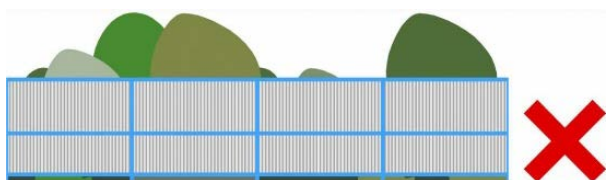
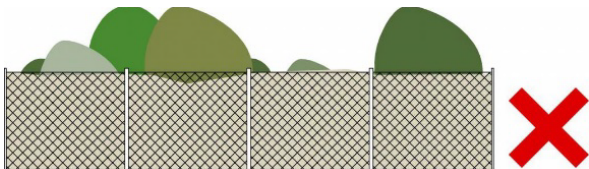

## KERÍTÉSEK

Az egész településen az áttört kerítések az elfogadhatók. A tömör vagy nem átlátható felületű megoldások idegenek.

A teljesen áttört drótfonatos kerítést utcafronton próbáljuk kerülni.

Sok helyen megjelenik a tömör léckerítés lábazzal vagy lábazat nélkül.

A tömör kerítéseket célszerű a ház színével egyező színű vakolt, esetleg téglafelülettel ellátni, felújítani. A kezeletlen felületű betonelemes tömör kerítés kerüendő vagy színezéssel javasolt. A színhasználat pasztellszínekkel, a ház színével megegyező, harmonizáló formában javasolt.

Javasolt példák a természetes hatású, de tömör fa kerítésre és közterületek szélén vagy esetleg a park elhatárolásához ajánlatos a sövény elválasztás.

## KERTEK

A növényalkalmazást befolyásolja a régióra jellemző eredeti vegetáció, mely itt a cseres-kocsánytalan tölgyes társulás, illetve helyenként a gyertyános kocsánytalan tölgyes, tehát ezek állományalkotó fajai közül érdemes válogatni. Jól alkalmazhatók a névadó fajok, a csertölgy és a kocsánytalan tölgy főként parkokban méretükből adódóan, míg az elegyfajok fajtái alkalmasak kiskertekbe is. Ilyen például a korai juhar, melynek előnye, hogy igénytelen, ellenálló és számos közkedvelt fajtája ismeretes. Akár utcafásításra is alkalmas a gömb koronájú 'Globosum', de népszerű a keskeny koronát nevelő 'Fairview' és az oszlopos 'Columnare' is. Nagytermetű fajtái – úgy mint a 'Crimson King', 'Fassen's Black', 'Emerald Queen' és 'Cleveland' – pedig kiválóak parkfának. Juharok közül még a mezei juhar gömb koronájú 'Nanum', valamint 'Elsrijk' és 'Red Shine' fajtái is bátran javasolhatók, hiszen jó alkalmazkodóképességűek, akár utcasorfának is használhatók, sőt még sövény is nevelhető belőlük. Utóbbinak ráadásul különlegessége, hogy levelei kihajtáskor vörös színűek.



Kőrisek közül a virágos kőris is választható közterületre és kertekbe egyaránt, fajtái közül egyik legnépszerűbb a gömb koronájú 'Mecsek', melyet utcafásításra gyakorta alkalmaznak. A társulás szerves részét képezik a galagonyák is, melyek közül a kétbibés galagonya 'Paul's Scarlet' fajtája említendő meg gyönyörű, kárminpiros virágzatával. Kismértékben ugyan, de megjelennek a kistájon a hársfélék és a közönséges gyertyán is. A hársak között számos népszerű, jó alkalmazkodóképességű, kompakt fajtát ismerünk, mint például a *Tilia cordata* 'Greenspire' vagy éppen a *Tilia tomentosa* 'Teri' és a 'Zentai Ezüst'. A gyertyánt pedig elsősorban sövényként alkalmazza a kertépítészet, gyorsan nő, a metszést jól tűri és kedvező tulajdonságai közé tartozik még, hogy elszáradt leveleit nem hullajtja le, télen is takar velük.





Cserjefélék tekintetében javasolható a sövénynek alkalmas közönséges fagyal, mely ellenálló, metszéssel jól alakítható. Bátran telepíthetjük a közönséges mogyoró alapfaját, illetve fajtáit is, melyek igazán különlegesek. A 'Fuscorubra' például bordó színével, a 'Contorta' pedig különleges habitusával díszít. Jó választásnak bizonyulnak a különböző somok is, fő díszítőértéküket színes vesszőik adják, melyek a téli kertek különlegességei. Közülük a veresgyűrű som 'Midwinter Fire' és 'Winter Beauty' fajtái javasolhatók, illetve a húsos som is megemlítenő, melynek termései nem csak díszítőértéket képviselnek a kertben, hanem fogyaszthatóak, ízletesek is. Fajtái közül a 'Jolico', az 'Őszi Tűz' és a 'Kazanlak' népszerűek. A gyümölcsféléknek ezen felül is helyük van a kertekben, a szőlőtermesztés kifejezetten jellemző a térségre, de alma, dió, körte is bátran termesztendő.

Az előkertekbe bátran ültethetők virágágyai rózsák, illetve különböző évelők pl. pompás kúpvirág, őszirózsák, valamint egynyáriak is, mint például a kokárdavirág vagy a borzas kúpvirág gyönyörű magyar nemesítésű fajtái, melyek színpompás látványt nyújtanak.

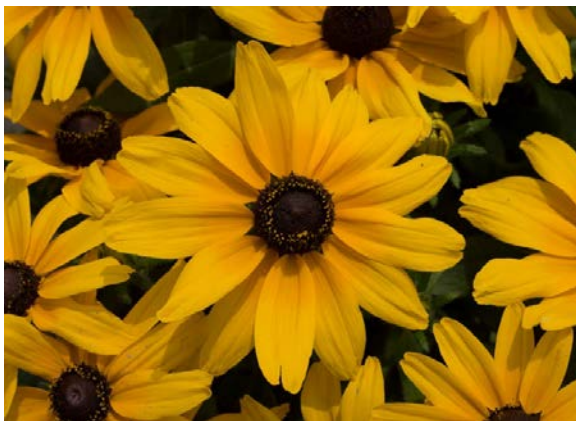



## ANYAGHASZNÁLAT

Településképi szempontból a cserép, nád, természetes pala tetőhéjalás **javasolt**.



Terek burkolásához **javasolt** a beton helyett a térkő használata.



Kerülendő a településképi és egészségi szempontból is káros hullámpala.



## AJTÓK, ABLAKOK

A képen látható példák javaslatok a falu utcaképehez illeszkedő kapukra és nyílászáró megoldásokra. Ajánlott elsősorban a fa ablak és ajtó beépítése. Színvilágában lehet fehér, barna vagy esetleg sötétzöld.



A településről vett példák, melyek bemutatják az ablakok arányát és osztottságát.





## HOMLOKZATKÉPZÉS

A lakóházak közül fennmaradt néhány hagyományos épület a XX. század elejéről, melyek településképi szempontból értéket képviselnek. A faluban meglévő épületállomány alapján megállapítható hogy a régi népi jellegű házak homlokzat kialakítására a fehér vagy világos színű vakolat a jellemző. Az utca felőli homlokzaton két hagyományos osztatú fa ablak zsalugáterrel. Felette pedig vízszintesen oromzatszdíszítés látható, mely helyenként színezett volt.



A településen fellelhető romos állapotú, de építészeti értékét képviselő épületeket érdemes hagyományörző jelleggel felújítani.



## RÉSZLETEK

A Veszprém megyei községnek nagy múltja még ma is fellelhető. A hagyományos népi építészet mellett láthatunk több olyan részletet, melyek erre utalnak. Jó példák erre a képen látható kerek kutak.

Emellett a ma épülő terek és házak esetében is érdemes figyelmet fordítani a részletekre. Például a játszótéri elemek kialakítása illik a falusias környezetbe.



## MAI PÉLDÁK

# 6

Régi, népi építészeti karaktert hordozó épületek felújítása

Előtte



Utána



Marcalgergelyi Község Önkormányzata "ajándékba kapott" egy épületet, mely Illés Ferenc szülői háza volt. Az önkormányzat a házat tájházként tartja fent. 1929-ben épült az akkori Új utca többi házaival egy időben. Kéthárom rokon család összeállt és kalákában építettek egy időben 2-3 házat. Az ajtó és ablaknyílásokat boltívesen téglából építették. A ház falait agyagból építették.

Példaértékűnek számít, ahogy a felújítás alkalmával törekedtek az eredeti állapot megtartására és mind színben, mind arányokban, formákban, anyaghasználatban alkalmazkodtak a régi karakterhez.



A további példák nem a településen készültek, azonban inspirációt adhatnak a mai kornak megfelelő kialakításra a népi építészeti stílusjegyek megtartása mellett.





## UTCÁK, TEREK

# 7



A falu utcái szépek és rendezettek. A járdák helyenként felújítottak és térkövezettek, a virágágyásokat gondozzák és a járdát zöldsáv választja el az úttesttől. Az Evangélikus templom a Dózsa György utca és a Kossuth utca kereszteződésében helyezkedik el. Ebben a pontban az utcák találkozása térré alakul át.





## HIRDETÉSEK, REKLÁMTÁBLÁK

# 8

A településközponti részeken a hagyományos cégeknek elhelyezése javasolt.



A falusias környezetben kerülendő a molinó, vagy fényreklám használata.



# IMPRESSZUM

## MARCALGERGELYI KÖZSÉG ÖNKORMÁNYZATA

Marcalgergelyi honlapcíme: [www.marcalgergelyi.hu](http://www.marcalgergelyi.hu)

Marcalgergelyi e-mail címe: [onkormanyzat@marcalgergelyi.hu](mailto:onkormanyzat@marcalgergelyi.hu)

Marcalgergelyi postai címe: 9534 Marcalgergelyi, Kossuth Lajos u. 52.

Telefon: 06-89 342-032

Polgármester: Szabó Balázs

Főépítész: Farkas István

Főépítész e-mail címe: [marcalgergelyi@foepitesz.com](mailto:marcalgergelyi@foepitesz.com)

SZERKESZTETTE: Farkas István, Kovács Krisztián

SZÖVEG: Kőrösi Emese Edit, Kovács Krisztián, Zalatnay Réka

FOTÓ: Farkas István, Sárdi Zoltán

ÁBRÁK: Lechner Nonprofit Kft.

GRAFIKAI TERVEZÉS: Kovács Krisztián, Zalatnay Réka

Marcalgergelyi, 2017. november 29.

A kézikönyvben szereplő fotók nem kizárólag a településen készültek!

Az építészeti útmutató, a mai példák és a reklámhordozókkal kapcsolatos témakörökben szereplő javaslatok között, máshol készült fényképeket is beillesztettünk saját adatbázisunkból, hogy olyan mintákat tudjunk bemutatni, amely a település arculatát, karakterét pozitív irányba módosíthatja.

A kézikönyvben kerülendő példaként csatolt fényképek nem a településen szereplő részleteket mutatnak!